朝鮮日報
夕刊
九日(日)
本紙朝夕刊十二面
株式會社朝鮮日報社

社說 國府土地制修正 ——民生主義實踐의第一步——

一

通信에 依하면 지난五日國民政府中央政治委員會는 土地制修正原則二十三個條를 通過하야 土地問題에 對한 解決辦法을 確立하게되엿다한다。이修正原則은 故孫文의地權平等論을 基調로한 民生主義實踐의 第一步로 指目되는것인대 其內容은 一、土地政策을 實施하기爲하야 土地銀行을 設立하고 土地債券을 發行할 二、自作農을 保護키爲하야 最低限度의 耕作面積과 最高限度의 自作地資借를 決定하고 自作地의 繼承辦法을 制定할 三、耕作地의 借受人은 五年以上繼續耕作할時에는 法에依하야 그耕地의 占有權을 請求함을 得함 四、地租負擔을 輕減키爲하야 地稅의最高額을 登記地價의 百分之八로定함 五、荒蕪地開墾者는 無償으로 그土地의 所有權을 獲得하고 또長期間 免稅함等인데 이는 現在實施하고잇는 全國工業統制法과 아울러 過般三中全會에잇서서 滿場一致로 可決된 中國經濟建設五個年計畫의一部門으로 其成果에對하여는 各方面으로부터 異常한 關心을集注하고잇다。

二

中國은 周知하는바와가티 農民이 全人口의 八割以上을 占領하여잇는 後進農業國이다。現在中國 農民의 狀態를 一瞥하면 一般農民의 九割까지가 耕作地를 所有치못한 小作農으로 그所得의 太半은 地主의 所有로 도라가고 그들自身은 自立自養을 不許하는 狀態이다。故孫文의 民生主義에 指摘한바에依하면 農民所得의 十分之六은 地主의 所有로 歸하고 農民의 所得은 不過十分之四라하니 이처 곳칠여서 이러나는 災害와 地方軍閥의 苛斂誅求를을 想起할때 그들의 生活狀態가 如何한가를 可히 推察할수잇다。이러한 現狀에잇서서 政府는 아모리 農事改良에 注力하고 農村振興을 企圖한다할지라도 그들의 能率은 低下되고 耕作地는 逐年荒廢되아 一次災害를 맛나게되면 流離四散하는 實情이니 農民問題의 解決은 實로 焦眉의急을 告하는 重大問題이다。

三

故孫文은 일즉 農民의生活安定과 食糧生產의 增殖을 圖하기爲하야 法律을 制定하는同時에 農民의 權利를 認定하야써 農民의 保護를 加하야 農民所得을 增加할必要를 力說하고 그解決方法으로 地權平等을 主張하엿다。地權平等論은 節制資本論과가티 民生主義理論의 兩大根幹의 하나로 照價徵稅와 照價收買의 原則에依하야 地主로하야금 各自任意로 自己가所有한土地의價格을 政府에 登錄하고政府는 地租條例와 土地買收條例의 二個의 規定을 設하야 一方에잇서서는 照價收稅를 實施하는同時에 他方에잇서서는 照價收買를 實行한다는것이다。即地主가 重稅를 避하기爲하야地價를 過小하게 登錄하면 後日 政府가 買收할때에 大缺損을 招致하게될것이며 反對로過大하게 登錄하면 重稅를納入하게될것임으로 이로써能히 土地分配에對한 公平을 期할수잇고따라 急激한 手段에 依하지안코라도『耕者有其田』의 理想을 容易하게 實施할수잇다는것이 其要點이다。

四

往年北伐完成後 武漢政府全盛時代에잇서 國民黨은 일즉 孫文의 民主主義原則에依하야 湖南 湖北 兩省에 어와近似한政策을 實施한 例가잇다。그러나當時에 잇서서는 地主階級의反抗이 激烈하엿든것과 農業의缺乏·指導者들의 技術不足等으로 武漢政府의 沒落과 때를가티하야 蹉跌되엿다。最近西安事變後 統一國家로서의 確乎한地位를 獲得한 南京政府가 總豫算四億元을 計上하고 經濟建設五個年計劃을 實施하는 劈頭에잇서 土地政策을 實施하게된것은 極히 意義잇는 事業이라할것이다。今回의 土地條例는勿論民生主義에 明示된 土地政策에로의 過度的辦法으로 이에는中國農村의 實情과 建設途上에잇는 工業政策과의 相互關聯性을 細心留意한點이 엿보인다。即 南京政府는 大工業의 國營化、中小工業保護及 軍事工業發興을 主要眼目으로 全國工業統制法을 制定하야 經濟建設에 邁進하고 잇는바 工業의健全한 發展을 遂行하려면 國民의 購買力增進을 必須條件으로한다。여기서 全國民의 八割以上을 占有하여잇는 農民의所得을 增進치안코는 國民購買力의 增大를 期할수업스며 따라土地의 公平한分配가 업시는 農民의 生活向上을 要求할수업다。이러한 實情에잇서서 對內對外的으로 漸次 信用을 確保하게된 南京政府가 國民黨年來의 主張이든 土地政策을 實施하게된것은 實로 畫期的 計劃인同時에 그前途에는 만흔期待가 約束된다。

救急男服藥 活命水 株式會社 同和藥房

英伊關係再惡化
伊、記者團의撤歸命令
戴冠式記事뿐이코트
英紙、伊政府를攻擊

【羅馬八日發同盟】伊太利政府가 八日突然伊太利新聞記者의 撤歸를命令한것은 地中海紳士協定의 締結에依하야 一時緩和되엿든 英伊關係가 再次惡化된 證左로써 事態가 重大視된다 伊太利政府의 態度硬化는 勞働黨機關紙데일리헤랄드·뉴스·크로니클紙以下가 一齊히伊太利政府 西班牙政策을 論難하고 또 英國政府가 英帝戴冠式에 에디오피아政府에 對하야 代表派遣의 招請狀을發한 點에도 依하는데 最近의英伊關係를要約하면 다음과갓다

一、英國新聞은 西班牙出動의 伊太利義勇兵이 去三月二十六日前後과다라마에서 慘敗한以來 世界大戰에 伊太利軍의 카보렛트敗軍과對比하야 嘲笑하고 伊太利政府의 憤怒를사다

一、다시英國政府가 前에디오피아皇帝 하일레셀라시에一世에對하야 戴冠式에 代表派遣을要請한것은 一層感情을 刺戟하고 伊太利新聞은 戴冠式에 關한記事는 事實上뿐이코트하고 겨우 政府機關스테파니 通信社가 形式的斷片的報道를 行하고잇슴에 不過하다

戴冠式關係의 寫眞等一切輸入禁止되여잇다

在英記者召喚을 伊宣傳省發表

【羅馬八日發同盟】伊太利新聞宣傳省은 八日午後倫敦에 在한伊太利新聞記者를 召喚한旨를 發表하엿다 右는伊太利政府가 英國新聞의 反伊宣傳에 憤激한까닭으로보인다

【羅馬八日發同盟】伊太利新聞宣傳省은 自國新聞記者에 對한倫敦撤歸를 命令한데對하야 八日午後다음과가튼公式콤뮤니케를發表하엿다

英國新聞紙의 報道는 伊太利政府및 國軍에 對하야 誹謗的임에 鑑하야 八日倫敦에잇는 伊太利新聞記者에 撤歸를 命하는同時에 이等英國新聞의 大部分에 對하야는 輸入禁止에 附한다

獨逸과結托、態度強硬
英新聞의反伊宣傳에激憤、輸入禁止

【羅馬八日發同盟】伊太利政府의 對英強硬態度에 對하야 伊太利政府로서는 過般獨逸外相 콘노이라트男의 羅馬訪問에 依하야 獨伊兩國首腦間에 對英態度에對하야 某種의協議를 한結果가아닌가고觀測된다 더욱이 노이라트外相은 羅馬出發 伯林歸還의 途上 最近 獨伊兩國政府에 對하야 惡意宣傳이 만허젓다 惡氣流를 철쓰는것은 歐洲平和確保에 重要한일임으로 誹謗의 武器는 斷壓하고십다

皇太子殿下 宮城에 行啓

【東京電話同盟】皇太子殿下께압서는 九日午前十時五十分 略式自動車御齊로 東宮假御所를 御出門 宮城에 行啓하압시엿다 天皇皇后兩陛下께압서는 御機嫌麗하압신 皇太子殿下의 御樣子에 자못 御滿悅하압신듯하며 日曜日임으로 吳竹寮의 照宮 孝宮 順宮三內親王殿下와 함께 御兩親陛下의 御膝下에서 御團欒의 御一日을 지내압시고 午後三時四十分宮城御出門 還啓하압실터이다

政民兩政黨의提携 實質的으로進展
今月中에倒閣大懇談會開催

【東京電話同盟】民政黨은 八日總務會에서 現內閣을 打倒키爲하야 他會派와의 協力을協議하엿는데 其交涉에關하여는 大體로小泉幹事長에게 一任하기로되엿다 따라幹事長으로서는 먼저政友會가 十一日議員總會에서正式으로 態度를 明白히하고 아울러 新役員決定을 기다려 政友會側과의 交涉을開始할 意嚮임으로 結局近近 政民提携에關하야 兩黨幹部의 會合이 잇슨다음 本月中에라도 政民兩黨의 倒閣大懇談會를 開催하게되리라고 觀測된다 그리고 一方兩黨有志代議士間에서도 革新政策等을中心으로 會合을開催하야 意見을交換하는 政民兩黨은 實質的으로더욱接近할 形勢인바 其推移는政局問題에 關聯하야 자못注目된다

英帝戴冠式機會로 各國外交戰顯著
蘇聯側도猛烈히活動
中國代表、對英借欵과極東로카르노案提案

【東京電話同盟】英國皇帝조-지六世의 戴冠式은 무릇五十個國에達하는 全世界의 友交國代表가 參列하고 來十二日倫敦에서 擧行키로되엿는데 世界的危機를 目前에두고 聯盟國도 非聯盟國도 此를千載一遇의 好機로하야 某種의 安全保障、經濟合作乃至는 平和保障의 諒解를엇고저 各國巨星의 參集을機會로 國際外交舞臺를現出하야 倫敦을中心으로한 最近數週間의 動向은자못 注目된다 即

一、中國代表郭泰祺氏、孔祥熙財政部長은 最近物議되여잇는日英接近을 注視하는一方 일즉부터 論議되고잇는 五百萬磅의 英中鐵道借欵을 成立식혀 英國의 背景下에 一意國內統一에 邁進하려하며 또이機會에 極東로카르노案을 提唱하야 集團的安全保障의 諒解를 成立식히라는觀測이 傳한다

一、一方蘇聯邦과 佛國은 獨伊日英接近을 不快히 생각하고 米國의歡心을 사려하는바 如何한方策을 取할른지注目된다

一、國際經濟會議 開催에 關하여는 英米間諒解가 先決로이며 英米크로렌트關稅障壁의根本問題에 對하여는 互讓의 約束으로 議論이 進捗되는데今後의 發展은 볼만하다

一、蘇聯邦이 特히 英國에海軍次官다르코프氏를 派遣한것도 海軍問題에 對하야 다시 懇談을 遂하기爲함이라고 觀測되는바 獨逸海軍力과의 關係에 對하여 一個의興味잇는問題로되여잇다

一、墺伊베네치아會談으로 兩國關係는 益益強化되여 도나우政局은 크게攻擊을밧게되엿슴으로 체코슬로바키아首相 호쟈氏는 유고슬라비아國其他 도나우各國을網羅한 經濟圈의確立과 其安全保障을 條件으로 英國과의親善關係를 企圖하고 또協商國은 英國或은佛國에 其援助를要求할수잇는가 엇는가에對하야 打診하고잇다

以上의 問題는當然 倫敦外交界의中心話題로된것은 必要의事態인데따라 此等國家가 全部英國에依支하려하는것은 注目할만한現象이다

001067

伊對英新聞斷交
獨伊兩國間諒解成立

【倫敦八日發同盟】伊太利新聞記者團十二名은 本國政府의 撤去命令을接受하고 八日即時倫敦을出發하야 伊太利로向하엿다 一方 獨逸新聞記者團도 同樣으로近近倫敦으로부터 撤去치안흘가傳하는데 外交界의消息에依하면 對英新聞斷交는 獨伊兩國政府間에 共同諒解가잇다고하다

다 西班牙問題에 限하지안코 其他 一切의報道에 對하여도 任意로 報道할수잇다 따라英國新聞이 反伊的報道를 行하엿다할지라도 報道가 全然根據업는것은아니다 今回의 處置와如何한것은 感情을일흔것이어다

英外交界觀測

【倫敦八日發同盟】英國政府當局은 伊太利新聞記者의 倫敦撤歸命令에對하야 歡迎하는態度를取하고 거이 無關心한態度를 表明하야『格別政府로서는 外交的交涉을 開始하지안흘것』이라고稱한다 一方 倫敦外交界에서도 伊太利政府의 處置를『短氣의行動』이라하야 英國에서는 新聞의自由가잇다

八面鋒

◇日英兩國의 對中合作說에 中國側은 分割을基調로한 舊式經濟進出에는反對라고。

◇一方 吉田駐英大使는、日中關係에 他國의介入은 拒否한다고。

◇待遇改善을하는한편 物價가노파진데對한 手當을더주라고 遞信當局이考慮中。

◇通信、交通事業에從事하는사람은 普通事務보는處地와는다른點을 理解함이必要。

◇物價昂騰時代에 勞働爭議가發生함은 過去의歷史가證明하는바이나、官業勞働者가 先頭에서게됨은 이번이처음。

◇그만치時代色이 달라젓다는것을보는同時에 政府의對策이더욱注目되는일。

今日本紙四面

人事·集會

▲南李熙氏 八日午後六時 府內樓下町一〇三自宅別世 十二日午前八時 永成門前廣場永訣式

日曜氣配

◇期米＝相對乘替가만코 五月一日現在의 殘存米發表待로買氣薄氣配不變

◇株式＝依然玉整理 續行中이나 決算期接近에따라 業績이더욱樂觀되고 擺擺買氣旺盛

大新 九十八圓八十錢
東新 五十六圓四十錢
鐘新 七十五圓八十錢
產業 八十五圓五十錢

伊反英熱益高潮
駐伊英記者에도 退去命令乎

【羅馬八日發同盟】新聞宣傳相의發表를機契로 伊太利의反英熱은 再次高潮에達하야 羅馬의英國人新聞記者에對하여도 退去를命하지안흘가 傳한다 伊太利新聞은 빌바오附近데나오에서 伊太利人이 殺傷된 西班牙人에게 意外로 放出되엿다는 英國紙의 報道에 極度로憤慨하야 英國人은 羅馬、伯林樞軸과 羅馬에서열린 獨伊諸會談 베네치아에서열린 伊墺會談을 故意로曲解한다는 反英記事를 각각어 活潑하게 揭載하고잇다

外務省人事異動內定

【東京電話同盟】森島東亞局長의 大使館參事官轉出에伴한 異動은 來十日閣議에 附議決定한後 發令되기로된바 右外에佐藤外相은 省內人事를 考究하고잇다

東亞局長 森島 守人
任大使館參事官(二等)
中華民國在勤被仰付
遞羅公使 石射猪太郎
任外務省東亞局長(二等)
大使館一等書記官(中華民國) 加藤傳次郎
任總領事
命漢口在勤
總領事(漢口) 三浦 義秋
[illegible]

文化事業部長 岡田兼一氏를 아르젠친公使로 起用키로決定하고 이에伴한人事를 左와如히內定하엿다 그리고現在缺員中의地位는 公使級에서 書記官級에 이르기까지 經費가許하는限 速히補充코저 愼重히 人選中인데 다시十二年度豫算에 依하야 來十日부터 倫敦、巴里、紐育의三個所의 公館에 複雜한外交情報事務를 取扱할人員을 配屬키로되여 外務省으로서도 처음試驗으로그 人選을 愼重히 行하고 잇는바 情報部第一課長佐藤敏人氏가 倫敦大使館附로 內定、巴里大使館紐育總領事館附의 屬僚도 適任者를 考究하고잇다

文化事業部長 岡田 兼一
任特命全權公使(二等)
아르젠친國駐箚被仰付
總領事(獨逸漢堡) 江戶千太郎
文化事業部長(二等)으로
外務書記官 三浦 義秋
漢堡總領事로
外務書記官 佐藤 敏人
大使館一等書記官(倫敦)情報係로
總領事(廈門) 山田芳太郎
外務大臣秘書官(四等)
大使館二等書記官(米國) 岡崎 勝男
廈門總領事
大使館一等書記官(佛國) 西村 熊雄
條約局第三課長으로

壓倒的多數로써 佛下院、政府信任
共產黨代表도뿔룸政策支持

【巴里八日發同盟】佛國首相뿔룸氏는 七日下院에서 新經濟政策을 闡明하고 農村負擔의 輕減과 老年年金制 官吏權限令及 農業對外政策等에 對하야 大演說을 하엿다 下院은 八日午前、午後에亘하야 此를 中心으로 討議를續行하엿다 爲先急進社會黨首 감비키-氏는黨을代表하야 뿔룸政策의 支持를 表明하며 急進社會黨은 政府가 自己의 말에 忠實하는限 黨도政府支持의 確約을 履行할 것이라고 言明하엿다 감비키-氏의 右言明은 右黨諸黨의 反政府態度에 一矢를 放한것인데 다시政府의 權限超過의必要를 強調하엿다 감비키-氏의演說다음 他議員모두 政府의支持를表明하엿다 共產黨代表듀크氏는 佛國經濟界의前途를 樂觀하야 다음과가티述하엿다 最近의數字에依하면 失業減少 鐵道收入增加 佛國銀行收支의 改善等 好轉하는足跡이 歷然하다 여것은政略的 恐慌論者의說을 完封하는것이다

以上으로써 討論을 終了하고 採擇에入하야 三百四十一票對十九票의드물게보는 壓倒的多數로써下院은 政府를支持하고 午後八時五分에 散會하엿다

世界週史

鐵道從業員增俸

物價騰貴에伴하야 澎湃한 增俸要求는 바야흐로 모든 產業部門으로 擴大되고잇는대 四日東鐵管內 第一區現業委員會는 全國現業委員會의 멤을 끄러 東鐵當局에 參集하야「增俸案을決定하라」는 歎願書를 伍堂鐵相에게 陳情하고 當局에 잇기까지 態度를 示하엿스나 當局의 增俸內容으로 大體로 解決되엿다 即 鐵道省當局의 意向으로는 臨時增俸自體를 平均一割로하고 六月五日 定期昇給期에 一齊昇給을 實施할模樣이다。

遞信從業員蹶起

鐵道從業員의 增俸騷動에 뒤니여 遞信從業員도 亦是 生活擁護를 絕叫하면서 六月一日부터 實施할 一割昇給에 不滿하고 二割增俸을 要求하고 잇다 八日 淺草公會堂에서 열린 遞信從業員同盟 緊急總會는 陳情하고 亦是物價高에對策을 協議하엿다 그리고 電信 電話從業員도 動搖되고잇다

西아나系蜂起

西班牙人民戰線의 根據地 카탈로니아 地方의 無政府主義者는 카탈로니아政府의 武器撤繳令에憤激하고 暴動을이르켜 政廳其他重要建物을 占領하고 政府要人을 監禁하야 一時不穩한 氣勢를示하엿다 그러나 政府首腦部의 鎭壓工作이 奏効되여 바르셀로나 地方은 四日만에 平靜하게되고 公共事業은 거의 舊[illegible] 死者 二百名 負傷者四百名이라한다

日英對中合作說

吉田駐英大使는 外務省의 意嚮을體하야 倫敦에서 英政府當局과、對中日英提携의 基礎交涉을進行한다고 傳한다。이報道에對하야 南京政府는 事態를 重大視하고 그進行을 積極的으로打診하고잇는데 中國을 中心으로한 他國의 合作에對하여는 그性質을 不拘하고 南京政府로서는 外觀하는 提携或은 合作에는絕對反對하는 態度를 表示하고잇다。

全世界的으로 清血排毒의二重作用의名藥 海草精

해초정

製法特許

△피를맑게하고 전신의 독을업새는데

△누구나 한병복용하야 둘직한약

△본제는절대부작용이업고복용할수록신체에유익됩니다

사람의몸은 第一피(血液)가맑고 여러가지毒(煙毒、酒毒、梅毒、肉食毒、淋毒)이업서야 完全한健康體의 所持者로 이世上에 成功할수잇습니다 피(血液)가 濁하고 體內에여러가지 毒이潛伏하면 左記와가튼 여러가지病勢가發하니 速히海草精을服用하야 治療하시오 健康한분이라도 健康劑로 一劑服用하야두는것이 健康上絕對必要합니다

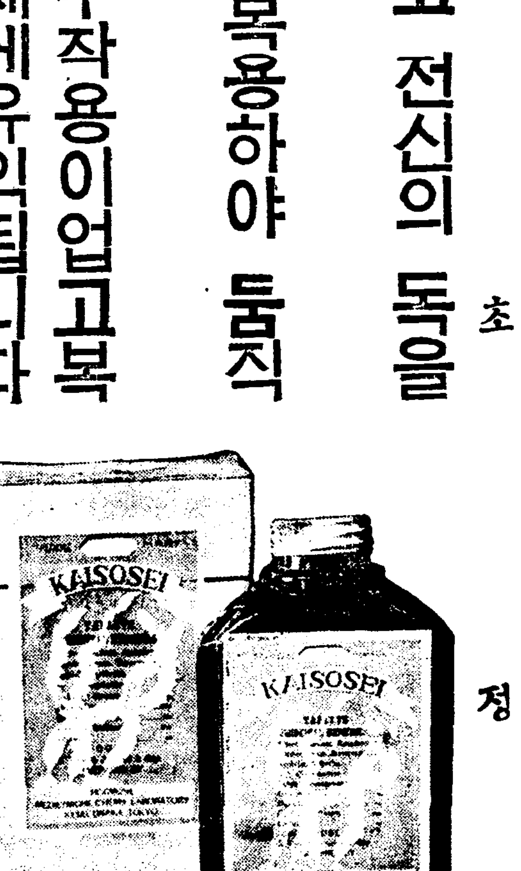

海草精은 左記症勢에 服用합니다

○피를맑게하랴는사람에
○현재악혈로인하야 신음신음알는사람에
○매독、림독、대독으로 세상에 조타는약을다써도 신통한효력을못본사람
○무상시로팔、다리、허리、뼈마듸가쑤시고 붓고제려서고생하는사람에
○심장이약하야 가심이울넝울넝하고 상기가잘되는사람에
○중풍 중에 반신불수
○대변이잘통치안코변비가잘되는사람에
○천식으로 헐떡이는사람에
○피풍가튼부스름으로가렵고잘낫지안는사람에
○매년도지는치병에
○유전성으로나타나는고질에
○항상두통증으로고생하는사람에
○신경쇠약증에
○매독이잇는분의자손은대개태독잇는아해를나오니 임신중미리해초정으로방지하시오

本劑의內容 海草가身體에有益함은 古今을莫論하고世人이認知하는바다 其効力이迅速하고的確함은 悵惶히말할必要업고 本劑는海草의精分(有機性沃度)을 가장有効하도록 妙하게合致식힌것이라

本劑의特徵 本劑는短期間服用에 淸血、排毒、强壯의三作用을完全히 確得할수잇다

本劑의効力 專門大家가日常使用하고 旣히服用한各地人士로 感謝狀과 紹介를博受함 어것이虛僞라면 如何한責이든지甘受합니다

動脈硬化症、心臟病、梅毒疾患、急性慢性ロイマチス、關節炎、神經痛、喘息、神經衰弱、皮風、咽喉症、連珠瘡、頭痛、腦溢血、中風

各地人士로써보내신感謝狀

本所에오시는분에 一一이보여드립니다

注意 普通割引하야販賣하는藥과는全然內容이特異하고藥價가大衆的廉價임으로割引은絕對하지못하오니藥房에品切되는때는直接本所로注文하시면當日로發送합니다

大衆的藥價 一個月分量。 一瓶 三圓九十錢

郵料 朝鮮內四十四錢 內地滿洲五十二錢

先金注文申込所 郵料負擔

朝鮮日報讀者로서海草精一瓶以上注文하신분에(一萬人先着에限하야)粗品을無料進呈함

京城鍾路六丁目二六七番地 光化門局私書函五〇番
鮮滿總發賣元 ホルモン醫化學研究所
電話光化門二二三四番 振替口座京城二二〇九八番

在留朝鮮人中에 "變姓名"屆出이續出

대개가생활상편의를얻자는것이주원인

拓務省서總督府의意見要請

일본내지 재류조선인중(在留朝鮮人中)에는 금후정치일본내지인과가튼 성명을 법적으로 인정을받는동시에 그것으로 행세하는사람이 속출하게되엿다 그내용인즉 일본내지재류 조선인중에는 직업기타 여러가지관계상 일본내지인과가튼 성명을 사용하면여러가지 편의가잇슴으로 자녀를출생하면 일본내지인과가튼 성명으로 계출하는일이 종종잇스나 대정식일변성명인정은 조선총독부법무국장으로부터 일본내지인동양의성명인정은 불가하다는 통첩에의하야 그계출의 접수를거절하야 오든바 일전에 척무성(拓務省)입강(入江)조선부장으로부터다시 재류조선인의 일본내지인동양 성명인정에 대하야조선총독부 당국의의견이어떠하냐는통첩이왓슴으로 총독부에서는 총독이하각국장의 의견을 종합한결과일본내지인동양의 성명인정이 필요하다하야 꼭척무성에 이뜻을회답할터이다 법규상성자(姓字)는고칠수가 업스므로일본내지인 성명과가치하자면 례를드러김가인경우에는 성미테 못택(澤)자를 붓처서 금택삼랑(三郞)이라고한다든지 또는문가인경우에는 문자미테길영찌를 붓처서 문영(文永)우지조(友之助)가튼일홈을 부칠모양이다 이러케 몃대만 지나가면 조선인인지 일본내지인인지 구별할수업게 될터이니 이것은 기나긴력사를 가진 조선인의 계통관계에 대하야 미묘한 관계가 잇슬것이다 그런데 재류조선인들이 일본내지인동양성명을 쓰랴고하는 까닭은 그들은 대개회사의사무원 상점의점원 공장의직공등의 직업생활을하는데 조선성명을 쓰는것보다 일본내지성명을쓰면 대우와 접촉이 협신나름으로 부득이 그와가티일본내지인의 성명으로 계출하는것이라한다

"結婚設計"도헛되히 名妓愛郞과情死

港都元山의悲歌

【元山】지난팔일오전다섯시경 원산부남산동(元山府南山洞)오십륙번지리상주방에잇는 『인래리』기생인 신일엽(申一葉)이란 예명을 가진 신명숙(申明淑)(二〇)은 광석동 김보훈(金寶勳)(二一)이란 나어린청년과 자기방에서 다량의 칼모친을 먹고 각오의 자살을하엿다.

이이약이의 『히로인』인신일엽은 경성에서출생하야 그곳서보통학교를마추고 경성여자고보삼년을 가세빈한으로 중도에서퇴학하고 부모의명령에의하야 모부호의 애첩으로들어갓스나 여러가지의 구속과불합리가 만어 그만 그집을 뛰여나왓다고한다 그러나 인형의집을 나오기는햇스나 그의갈곳은 아득하얏다 그리하야 그는 직업에귀천이업다는 신념으로 류화계에 들어가서 첫발을 『로맨스』의항구 원산에 들여노앗다 어러케 해서 원산에오지 이년!그 동안에그에게 달려드는 정열의 애욕에 타는 야유랑(冶遊郞)인들수십에 각가웟스나 그중에도 인형의집을 나오든『노라』에게 기픈인상과 감명을 준것은 전기김보훈이엿다고한다 그것은 김은 아직미혼이라는것과 그의성격이 자기가 리상하든 남자이엿다는 점에서 그들의 사랑은급템포로진전되엿스며 그들상사의 정에박차를가한것은 또한전기김의 실직(失職)에 동정한후부터이라고 하며 그후그들은 서로 결혼식을 올려 영원한 스윗트홈을건설할 결혼설계도까지 작성하고 그날이 오기만 기다렷다고한다 그러나 이결혼을방해한것은 차금 사백오십원이며 그들은 이 차금으로 말미암아 극도로 번민과우울에 빠지게되여 지러가는 봄의 발랄한신록(新綠)을뒤로두고 칼모친정사를 한것이라한다

制服의假驛員 移民을詐欺

【平壤】역원으로 가장을해가지고 각지로도라다니면서 자전거절도질을햇고 더욱이 가련한만주이민(滿洲移民)을속여 생명보다도 귀한소지금을 사기한 악한이잇다

평양부내 기림리(箕林里)일백륙십일번지 김명선(金明善)(二三)은 최근철도국원의 제복제모로 각지에서 자전거를절취하여 장품을팔고잇는 사실을 평양서원이 발견하고 취조한결과 금년사월이십이일서평양역에서 역원으로 행세하면서 고향에서 살길수업서 만주이민단에 참가하여가는 강서군증산면 리안리(江西郡甑山面里安里)리동화(李東華)를속여 차중에서 현금을가지고잇는것은 위험하니 안내게원인 자기에게 맛기라하여 현금이백원을 사기햇다 신경(新京)에 도착한 리동화는 그때에야 속은줄알고 그동생에게 급보하여 평양서에신고하게된것과 리동화가시게를살때에 범인지배로 거스름을바든사실도판명되여 취조한결과 범죄를전부자백하엿다 한다

養豚專門賊

蓄妾까지하고살다가 惡運이盡하야鐵窓行

【開城】지난칠일오후삼시경 개성북본정통(北本町通)에서 나히 가삼십가량되여보히는 장한한명이 경관에게돌맹이로 반항하며 약이십분간 맹렬한 격투를하다가드되여 체포되엿는데 이자는 현주를 부내고려정(高麗町)사백이십팔번지에둔 전과이범 박홍룡(朴興龍)(三〇)이란자로 도야지 전문절도로 유명한대적이라한다 그의자백한사실에의하면 지난륙일새벽오전한시경엔 부외청교면 배야리(靑郊面排也里)사백륙십칠번지소순만(邵舜萬)(四〇)의집, 도야지우리에가서 개량종(시가십팔원)한마리를 훔처다가 부내북본정통 장치만돈육상(張致萬豚肉商)에 현금십이원을받고 매각한사실을비롯하야 지난삼월십륙일오전령시엔 부외청교면덕암리(德岩里)일사팔번지 조해종(趙海鍾)의 도야지우리에가서 시가 사십여원가량되는 "양돈"을 훔처다가 부내당교시장(堂橋市場)에 끌고와서 주소미상인에게 현금사십원을받고 매각소비한사실과 지난사월십십일경엔부외 중서면 관전리(中西面館前里)『조개적골』이란 동리에가서주소미상인의 양돈한마리를 절취해다가 전기장치만 돈육상에십팔원을받고 매각햇스며 그후사월삼십일밤 십이시경엔 부외청교면 유릉리(裕陵里)십오번지권현균(權賢均)의집 도야지 우리에가선 시가 삼십원가량되는양돈한마리를 훔처다가 전기장치만 돈육상에 이십원에 매각한사실을 자백하엿다는데 이외에도 여죄가 상당한 모양이여서 계속엄중취조중이라는데 이자는 이런도야지절도질로힘안드리고 돈을버려 첩까지어더가지고 호화롭게 살다가 악운이다하야 오늘날 피체되고만것이라한다

그의 집안은 강명심(姜命心)(二〇)이란소용인 강명심 ... 년는 가튼역촌리(?里)사는 병업(安炳燁)의아들 김창수(金昌洙)(二一)조병이 송화(松禾)시장으로부터 거슬려온구십전을가지고 집으로도라가는도중 련지면연교리(蓮芝面燕郊里)산가운데 다가 배후로부터달려드러 한호구십전을강탈도주하여 서(松禾署)에서는 전기강(康)소년을이치하고취조중이다

臆測을一掃

米國駐剳獨逸武官談

【華盛頓發同盟】"와싱톤"주찰독일대사관(駐箚獨大使館)부항공무관(附航空武官)"벳터이헬"장군은 칠일 "힌덴부륵"호의 까쓰의 주머니는 소이탄(燒夷彈)으로도 폭발할가능성이 전혀 업다고 발표하야 그폭발원인에 관한 억측을일소하얏다

笠井町에火災

二棟全半燒

損害는二千六百圓

구일 오후하시쯤에 부내립정정(笠井町)일백이십칠번지 신만안(辛萬安)의 떡집이층으로부터 불이나서 삽시간에 그집이층전부를 태우고 불길은 다시 엽집인 동정일백이십팔번지 정상륙랑(井上六郞)의 담배가게 이층으로 옴마부텃는데 소방수의 지휘으로 가튼한시반쯤에 겨우 진화하엿다 손해는 약이천륙백원으로 인축의피해는업스며 원인은 방금조사중이다 (사진은 화재현장)

왓다、인제封切될날도며칠안남엇다
沙漠의花園
마르레네、떼이트릿치 샤르루、뽜아이에 主演
間奏樂
구레스무어主演
同時獨占 十二日頃封切
(廣告) 團成社

德源修道院半燒

發火場所는木工室

【警務局着電】함경남도덕원(咸南德源)산중에 기피잇는수도(修道)의 전당(殿堂)에 섬야상경회령이 충천하야 수만흔 수도사의 기피잠겨잇는 꿈을깨우게하얏다

칠일 오후십일시반경에 덕원군부내면어운리(府內面於雲里)독일인 경영인 수도원 목공장에서 발화하야 화렴이 충천하엿는데 소방조원 약이십명 그아래동리사람오십여명원산경찰서(元山署)원 부내주재소원등이 출동하야 진화에로력하엿스나 방중임으로 여러가지로 불리하야전기목공장을전소한후불꼿은 다시그엽에잇는 도야지우리(豚舍)에옮겨부터서 역시그것을 전소한후 밤십이시반경에 진화하엿다 그손해는 약일만이천원이며 원인기타는 방금 원산경찰서에서 조사중이다

天氣豫報

槪況 優勢한低氣壓은 沿海州에서부터 東進하고잇스며 高氣壓은 東支那海에잇서 徐徐히 東으로 移動하고잇다 滿洲西部도 氣壓은 높고北朝鮮으로부터 滿洲東半部를 걸처서 氣壓의 골작이 놓여잇고잇기 때문에 黃海北部沿岸과 朝鮮北部沿岸과 北朝鮮北東岸은 바람이强하다 日氣는 南朝鮮과北海道方面이 흐림뿐 그外는대개다날세가 조타

豫報 오늘밤 京城地方은西風이불며 흐렷다 개엿다할模樣이며 明日도갓고 京畿全道도갓다

昨日最高	十八度二
同 最低	六度八
今朝最低	七度九
今日正午	十七度三

濟州西歸浦 讀書會事件

四名公判에廻付

【木浦】지난소화십년팔월중에검거의 선풍이 일어난이후 이래제주경찰의 손에 취조를바더오든 제주서귀포독서회(濟州西歸浦讀書會)사건은 목포검사분국에송국당시에 이십팔명이든바 이래면소 혹은불기소가되고 공판에 회부되기는 겨우네명뿐이라는바 그들은치안유지법위반(治安維持法違反)으로 오는이십일일목포지청(木浦支廳)에서 제일회공판을 개정하리라고한다

▲宋化益 ▲宋達五 ▲湯聖現 ▲康元化

三輪部隊歸還

【羅南】루보=왕덕태일파(王德泰一派)의 반만군의토벌차로파견된 삼륜부대(三輪部隊)는 제확일인 지난팔일 제일선에서 후퇴하야 농사동(農事洞)에 대기중에잇다한다 이는 추격중의로병은 신출괴몰의방법으로 종적을감추고 그지방일대는 천고의밀림지대(密林地帶)로 추격이용이하지못함으로 그이상의추격을 중지하고 다시새로운사태가 나타나도록 대기하리라한다

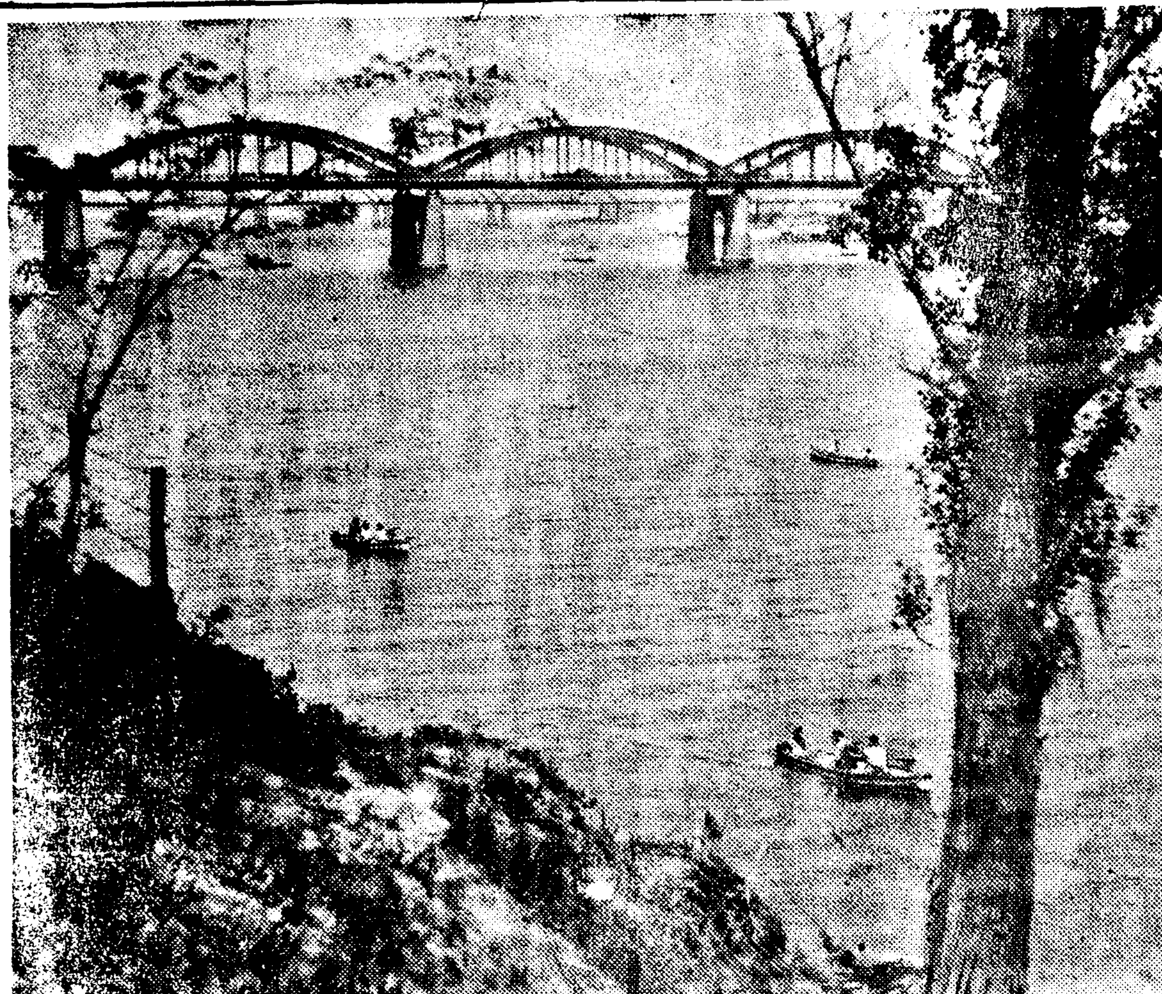

清風을차저——(今日漢江에서)

蹴球珍試合

延長戰에"强心劑注射" 雌雄決戰凡七回!

全朝鮮蹴球大會·平醫專軍의優勝秘訣

試合規則에새로운研究課題

【平壤】평양의년중행사인 관서체육회주최와 본사평양지국후원의 제십삼회전조선축구대회전문단결승전은 경성세부란스의전(京城世醫專)과 평양의전(平壤醫專)과 이대치케되여 팔일오후한시이십칠분부터 기린리(箕林里)구장에 일대격전이전개되엿는데 량군의실력이백중하야 소정의륙십분간에 일대일동점으로 결치못하고 연장(延長)에 연장을거듭하기 무릇여섯번째에이르니 량군기진하야 이러날기운조차업섯슬때에 제바로평양의전(平醫專)군은 묘안을 생각한듯이 직업적보색을 나타내이어일제히 강심제주사(强心劑注射)를 맛고 일곱번째연장전에드러가자평의전군은기백배하야연다라 두점을너허삼대일의 스코어로우승을하야 또한 이채를보여주엇다 그러나 이묘안으로 성공한 평의전의술책이운동정신상으로보아 찬성할 수잇슬는지 우리스포—츠계에새로운과제를던저주고잇다

新綠차저出奔

고향하늘 보리향기가 실다고 희끌의도시로 출분한 젊은안악네세건—

▲평강군평강면복계리 (平康郡平康面福溪里) 삼십칠번지에 사는정선영(鄭善榮)의처 강오목(姜五睦)(一八)은사월이십칠일에 집을 나갓다는데 부내영등포(永登浦)로 여직공을 희망하고 나온모양이고—

▲리천군설성면수산리 (利川郡雪星面樹山里)에사는 김순례(金順禮)(二一)는 사월이십일에 영등포(永登浦)역전의 모음식점주인 강흥옥(姜興玉)에게 오십원에 팔려서 그주인과가티 살다가 지난달이십팔일에 어데로인지 도주해버렷고—

▲련천군남면갑산리 (漣川郡南面甲山里)륙십삼번지에사는 김삼성(金三成)의 처백씨(白氏)(二〇)는 지난사일 그곳감악산(紺嶽山)으로 나물캐러 나갓다가 경성방면으로 도주한 모양이라고 각각종산서로 수색원이드러왓다

女子行商을慘殺 所持金强奪逃走

星州郡下에殺人强盜

【大邱】륙일오후 두시반쯤에 성주군 룡두면(星州郡龍頭面)에서 행상인사건이 발생하엿다 성주서에서는 방금 서원을 총동원하야 범인을 잡고저 엄탐중이라는데 사건의내용은 룡두면에서 약팔정보가량 떠러저잇는 송림속에 나이 사십세가량되여보이는 행상인가티하는 녀자가 참살되여잇는것을 통행인이 발견하고 소관주재소에 급보하야 성주서에서 활동을 개시하게 되엿는데 검시한결과 폭행의흔적이 판명되엿스며 더욱 소지금을 강탈당한점을 참작하고 강도(强盜)의 소행으로 추측되엿다고한다 범인은 아즉 오리무중에 잇다한다 대구검사국에서는 림영찬(林英贊)검사가 최서기(崔書記)를 대동하고 륙일에 실지검증하기위하야 현장에 급행하엿다고한다

豫科運動會

경성제대예과(京城帝大豫科)의제십삼회대운동회는 구일오전아홉시부터 청량리정(淸涼里町) 예과운동장에서 성대하게 열린바 순서중에는진기한여흥(餘興)도잇서 만장의흥미를이끌엇다(사진은 운동회장)

美貌女性의 原因몰을自殺

身元其他를調査中

팔일오후세시쯤 부내흑석정(黑石町)상수도용지의 산속에서젊은신녀성 한명이 혼수상태에빠저가지고 신음하고잇는것을순회중의 로량진주재소원이발견하야곳부내철도병원에 다리고가서 응급수당을하엿스나 오후여덟시쯤 필경사망하엿다는데 그는 함남함흥부(咸興府)에서 수일전에 경성에온 양헌상(梁憲三)(二三)이라는 미모의 여성으로 용모로보나의복입은 태도로보나 중류 가정의 여자인모양인데 다량의 칼모친을먹고 자살한것인데 원인은실련인지 가정불화인지 알수업스나 함구하고 말치안흠으로 확실한신원도 도자살의원인도 알수업다한다

松禾郡下에 少年强盜

【海州】지난오월칠일오전구시경 송화군련정면온천리(松禾郡蓮井面溫泉里)에서 냉면옥(冷麵屋)을 경영하는 조부용(趙富鏞)의 고

全日本蹴球豫選兼 全朝鮮大會開催

五月廿日부터三日間

朝鮮蹴球協會主催의 第三回全日本蹴球選手權大會朝鮮豫選兼第三回全朝鮮選手權大會는 五月二十日、二十一日、二十二日의三日間 京城運動場에서 擧行하기로되엿는데 參加希望團體는 十八日까지 京城府壽松町七四 同協會事務所로申請하기를바라며 參加資格은 同協會加盟팀으로 會費完納한團體에限한다 그리고手續方法은 參加팀名、選手名、位置、職業、學年、生年月日、主將、監督、責任者、通知書所等을 明記하야 今年度會費와함께 申込하기를바라며 抽籤及主將會는 五月十九日 午後七時 同協會事務所에서 行할터이라한다 同大會의優勝팀은 來六月四、五、六의三日間 東京市牛込區陸軍戶山學校運動場에서열리는 全日本選手權大會에 朝鮮代表의 出場權을 附與하기로되엿다

中等校庭球聯盟戰

六月五六兩日擧行

京城中等學校庭球聯盟主催의第十七回春季庭球리—그戰은 六月五、六兩日間 第二高普코—트에서 擧行하기로 決定되엿다 그리고 參加校는 養正、一高、二高、龍中、京商、遞商、善隣 等七個校라하며 五日은午後四時、六日은午前八時부터試合을開催하기로되엿다

軟式野球經過

‖京城軟式野球第七日…準準決勝簡易保險對朝鮮肇素會社戰은 七日午後五時부터 獎忠壇球場에서 簡保先攻으로 開始한바 結局八對零으로 簡保軍이 이기엇다

朝鮮肇素 0000000 ─ 0
簡易保險 3001112 ─ 8

明日의運動

▲籠球‖朝鮮籠球協會主催와本社後援의 第七回中等校、俱樂部籠球聯盟戰第四日…徽新對普成(午後四時)養正對中東(午後四時五十分)大東對中央(午後五時四十分)商自對高普(午後六時半)以上全部 鐘路靑年會館(觀覽料十錢均一)

▲蹴球‖市內私立中等學校蹴球聯盟戰第五日…中東對徽新(午後四時)普成對中央(午後五時二十分)以上徽文球場 培材對徽文(午後四時半)以上培材球場(觀覽無料)

▲庭球‖京城實業庭球聯盟戰第八日…遞信對府廳 午後四時五十分 殖銀코—트에

電話 光化門局四字番號 此便利한卽接賣買하시요 光化門町一六七 電光五九八番

サイドカ讓渡 사이드카할레이대비드손一二〇〇 一台讓渡 午前九時부터午後二時까지問議 電光三二一一番

十寶丹 地方販賣者大募集 有利收入多大照會 次第取引案內書送呈、見本請求者要郵券拾錢送 京城府櫻井町 十寶丹京城營業所 電本五七六三番

朝報案內

貴校照會에同答한料金은 卽時宿屋組合團體規定料金에違反이되옵기 取消하오며今後로는組合規定料金대로施行하겟나이다 五月八日 京城貫鐵洞 漢城旅館

擴張移轉
鄭起變眼耳鼻咽喉科
京城府安國町155・電光2521番
入院室完備 (別宮東側)(별궁동쪽)

創立三十五周年紀念
事業大擴張
內鮮男女社員大募集
一、固定月給外特別手當金이잇슴
一、生活安定親切指導함
希望하시는분은 履歷書送附하면 追後面會日通知함
大同生命保險株式會社 新幕出張所

돈버리의王 一夏의利金五千圓
高級アイスケーキ機械
其他各種。冷凍機特價販賣。豫約開始
代理店。特約店外交員募集。
製造營業秘法傳授
釜山府大廳町 朝鮮冷凍工業所 電話五六一番

これは珍しい！英國のテンプルちやん一行の空中跳躍大曲藝
ロンドン・ショウ
見て居てハラ〜する面白さ！
英國直輸入のレヴユウ團 初めてお目見得！ ロンドン娘の唄と踊りと曲技の超豪華版！
『ヒマラヤに挑戰して』『江戶つ子健ちやん』同時封切
近日公演
若草劇場

RKO RADIO PICTURES
フルー・ランダース監督
主演 サリー・アイラース ヴイントン・ハワー ロバート・アームストロング
WITHOUT ORDERS
翼の嵐
早朝御優待週間
乘客を滿載して嵐を突破中 操縱者を失つて闇の大空に旋回する旅客機の運命…… 地上よりの無電を賴りに美少女が舵機を握る！
『神風號』覇業完成を祝して この一篇を捧ぐ！
朝日世界ニュース 京城日報世界ニュース 上映
御家族連で 明治座

五月十日ヨリ
朱と綠 前後篇大會

遂に出づ！これぞ文藝小說映畫化の革命篇！
創るは文豪片岡鐵兵 描くは巨匠島津保次郎監督 併してこの豪華キャスト
高杉早苗 上原謙 高峰三枝子 佐分利信 東日出子 奈良眞養 岡村文子 河村黎吉
有產階級の內面暴露と、そのはげしき官能の命ずる戀の鬪爭を描き、近代女性の假面をその鋭敏なる感覺と、辛辣なる社會觀を以つて摘破し去る陽春隨一の大船寶玉篇だ……

北朝鮮線에黑字景氣
貨物輸送二百萬噸
比前年約二倍의大激增!
北朝鮮躍動의證左

【淸津】 만철북선선(滿鐵北鮮線) 업적에나타난 북조선경기(北朝鮮景氣)의측면(側面) 만주국의 발전과 일본해활용(日本海活用)과 아울러 북조선의 경이적발전으로 북조선철도사무소의 주관(所管)에는 이수(異數)의약진상태가 반영되고잇다

지난소화십일년도 북선철도의 총수송화물량(總輸送荷物量)은이백팔만돈(噸)으로 전년도의 일백사십칠만돈에 비하면 륙십일만돈 곳사할의 격증을 보엿다 이를다시이년전인 소화구년도일백십일만돈에 비하면 일약배액의 격증이다 지난일년동안에취급한 화물은 다시 자선발(自線發)과 타선발(他線發) 별로 따저보면 자선발이 일배삼십일만돈 타선발이 칠십칠만돈으로 자선발화물의 격증은 연선의경제적토대가공고해간다는것을 나타내놋는것으로 보인다

이에 자타선발의 주요화물을 렬거하야 전년도와 비겨보면다음과갓다 한다

◆自他線發主要貨物別輸送狀況

	十一年度	十年度	增加率
特産物	三三六、000	四二九、000	五四%
石炭	六六三、000	四五八、000	四五%
木材	一六八、000	一四三、000	一三%
세멘트	一〇五、000	四七、000	一二三%

新義州에서도 放送協會設立

【新義州】 지난륙일오후한시부터 신의주상공회의소에서 신의주방송설치에관한 관민간담회를개최 조선방송협회 대총(大塚)리사이하 의주관민유지오십여명이 출석하야 협의한결과 일구(一口)이백오십원의 일만원으로 사단법인신의주방송협회를 설치하고건설위원에 미좌(美座)지사 촌상(村上)부윤 다전(多田)가등(加藤)강리항(姜利璜)리희주(李熙周)중입(中込)신보(神保)표곡(表谷)김기흥(金基鴻)씨등 열다섯명이 선거되엿고 기지는 신의주왕자(王子)제지회사공장 부근에삼천평을 매수하야 느저도 결빙기전에 완성되리라고한다

追擊中의三輪部隊
土兵部隊와激戰
交戰三十分後總潰走

【羅南】 오일오후 한시반쯤 삼륜부대(三輪部隊)십수명은 농사동대안(農事洞對岸)에서 십리되는 남양동(南陽洞)과직동(直洞) 사이에서 반만군의 밀정을 붓들고 이를추격하다가 우연히도 왕덕태일파(王德泰一派)로 지목되는 이십여명의무대와 마부드처 삼십분동안격렬한전투를 연출하얏는데 정예한 무기를가진 토벌군측의추격에는 견데지못할이지 토병들은 부근삼림가운데로 자태를 감추고 마랏다한다 추격한 토벌대에서 전서구(傳書鳩)에매보낸정보에 의하면 교전한 현장에는 선혈(鮮血)이벌려잇서 토병측에 다수의부상자를 내인것이확실하다는데 토벌대측에는 아무런피해도 업섯다 한다

朝鮮黃海線에서도
增級運動의烽火
自動車部從業員이總結束해
—待遇改善을要求—

【海州】 최근물가등귀로 말미암아 생활의위협을받고잇는 조철자동차황해선 현업원(現業員)일백삼십여명은 드디어 증급운동(增級運動)의 봉화를들고이러나 전조선적으로 중대한 충동을이르키고잇다—

즉 해주(海州)신마(新幕)서흥(瑞興)남천(南川)곡산(谷山)은률(殷栗)등지에 산재하야 각분야에 담당하고잇는 조철자동차부 황해선 종업원일백삼십여명중에 일급(日給)팔십전에 이할오부의 수당을가하야 월수삼십여원을밧는 하급임금쟁이는 전수의약칠할을 차지하고잇는터로서 그들은 평일에도 생활의물질적위협을 바더오든터인데 요지음 날개돗친 물가의 등귀로말미암아 생활의위협은 일층심각한바잇스므로 이것을 완화하고 최소한도의생활이나마 보장하려는뜻에서 드디어 수일전 회사당국에 중요문제를 중심으로하야 다음의네조항을드러 대우개선(待遇改善)을 요구진정하엿다

◇要求條件

一、日給八十錢制를 月給制로變更하되最低四十圓으로引上할것

一、前記條項의比例에依하야 從業員全體의 給料를引上할것

一、被服二年에一着주는것을 一年에一着을줄것

一、運轉手의年末賞與金은 平均九割인바 事務員勤務雇員과가티十八割로 引上할것

會社首腦部에서는
具體的回答回避
今後事件의進展을注目

별항—조철자동차부 황해선현업원 일백삼십여명이 회사당국에 증급기타 대우개선을 요구 진정하엿다함은 별항보도한바어니와 종업원측에서는 회사당국에 그후수차 구체적회답을 구하엿다

이에당황실색한 회사당국에서는 조철자동차부 황해선영업소장(朝鐵自動車部黃海線營業所長) 소림(小林)씨를 비롯하야 전(全)축타등 수뇌부에서 신중히대책을 협의한결과 방금동요되고잇는 종업원의인심을 수습하기로 결정하고 당국으로서는 제군의 의향을 될수잇는대로 실행하야 급속히 해결할염의를 가지고오는 칠월의 급료개정기(給料改訂期)에가서 증급토록 알선할터이니 인격적으로 신뢰하고 요구조건을 철회하라는등으로 구체적인 회답을회피하엿는데 종업원측에서는 이회답에 만족할는지 사건의진전은 일반의주목을 끌고잇다

當分傍觀態度
道警察部에서는

【海州】 조철자동차부 (朝鐵自動車部) 황해선종업원의 증급요구문제가 돌발적으로 이러나자 구판해주서고등 보안당게에서는사건자체의 중대성도 물론이려니와 전조선적으로 중대한 파동을 이르키게되지나안홀가 우려하야 사건발생이래 연일업의출두의 형식으로 회사당국자와종업원측관계자를 소환하야 의견의 청취와 아울러 조사를거듭하엿는데 종업원측배후에 어떤 조직을 가진 투쟁이아니고 단지최저생활을 옹호하기위한데도 이것이 판명되엿스므로 이종 분쟁사건에 대하야는 되도록간섭을 피하고 정관주의를취하고 잇다

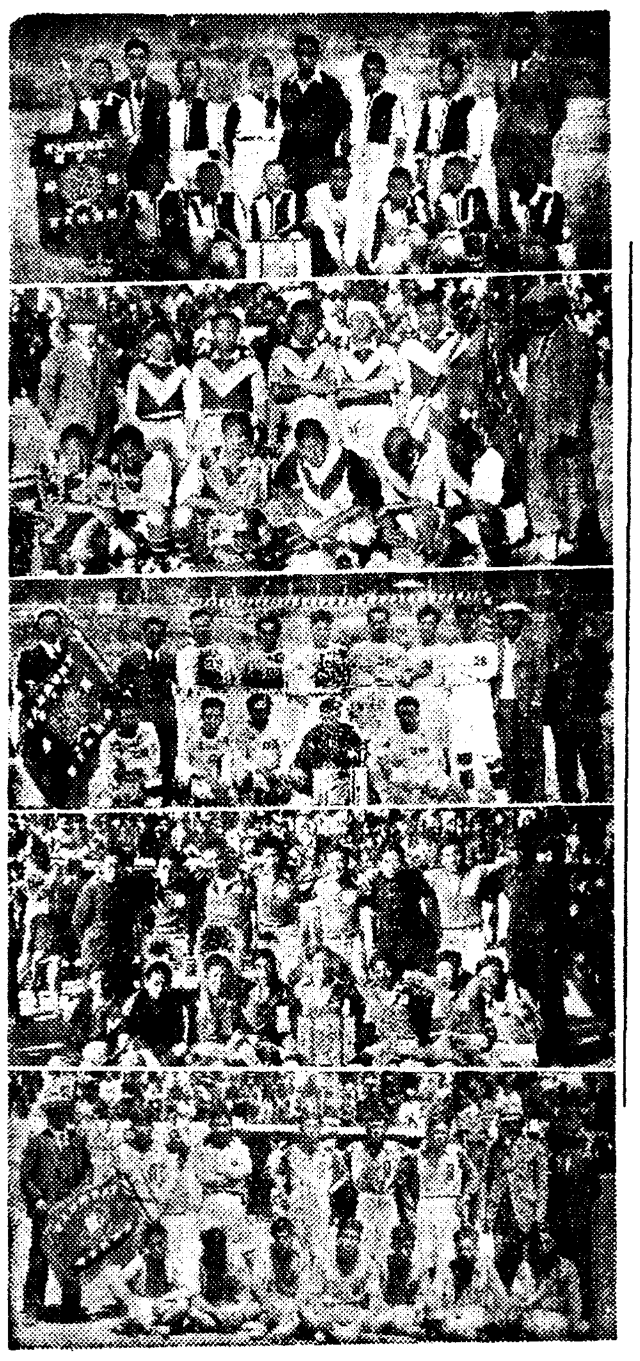

—★★★三 全朝鮮蹴球大會優勝팀—(上으로부터 舍人場普校(小學團) 載寧明新(中學團) OB俱樂部(青年團) 平壤醫專(專門團) 鎭南浦製鍊(實業團))

伊東普校許可와 宋炳雨氏美擧

【全州】 완주군이동면(完州郡伊東面) 면장 리승한(李承漢)씨는 동면에 보통학교가 업슴을 유감이여이고 수년 전부터 학교설립 운동을 꾸준이 하야 오든바 지난오월칠일에 당국으로부터 허가가낫다는바 이소식을 드른 독지가 삼례면(三禮面)송병우(宋炳雨)씨는 토지칠백오십평을 학교부지로 기부하얏다는데 일반은씨의독지를 감탄한다고한다

郵便配達夫가
表記書類竊取
取調段落送局

【慶山】 경북경산군하양면동서동 박영숙(河陽面東西洞朴永淑)(三)은 소화십년사월부터 십이년삼월까지 하양우편소집배인의직으로 지나오든바 지난십일년구월부터 십이년삼월까지 서류가격표기(書留價格表記)등 일곱건을 배달하지안코 절취도용한사실이 백일하에 폭노되여 과반경산경찰의손에잡히여 마친내송국까지 되엿다한다

慶北名物의癩患者
現在로만三千名
今年中五百名을小鹿島에移送
慶北道衛生課의計畫

【大邱】 대구리병원(大邱癩病院)을 본포로하야 지방의 리병환자가 대구부내로 모여들기시작하야 일반부민의 위생상 큰위협을 주고 잇다함은기보한바어니와 경북도위생과의 조사한바에 의하면 도내에잇는 리병환자가 현재약삼천명에 달한다는데 금년도에도 경북에서 약오백명을 소록도(小鹿島)로 이송할 예정으로 방금 도내각경찰서에 조사하도록 통첩을 발하는 한편 응급책으로 예방약을주사 혹은 복용케하야 재발방압에 노력할방침이라한다

001068

慈城郡下에火災
小兒一名燒死

【新義州】 자성군장토면 리부동(慈城郡長土面梨富洞)곡공업장기담(張基淡)(三七)방으로부터 지난칠일오전열시반쯤 불이이러나일호일동을전소하얏는데 이화재로 말미아마 방안에서 잠을자고 잇던 장의장남 룡홍(龍洪)(三)은 미처다라나지 못하고 무참이도 소사되엿다 손해는 약일백원가량으로 원인은 동인의 이녀김순(金順)(七)이가 『성냥』으로불작란을하든것이 『대패밥』에 인화되엿다고한다

沒落의人之道敎
書籍과 書類를全部燒却
大田警察署指揮로

【大田】『히도노미지』(人之道敎) 대전지부는 내무성의 해산방침에 의하야 자진해산하얏다함은 기보한바어니와 지난팔일 오전구시부터 약세시간 동안 충남경찰부 고등과지휘로 대전경찰서에서 동교서류전부와 수천서적을 본정삼정목제사공장거레서 불에 태워버리엿다고한다

書家吳澄華氏書會

【大田】 서기향산산인(香山散人) 오형화(吳澄華)씨는 팔일오전구시부터 오후다섯시까지 대전금융조합(大田金融組合)계상에서 전람회를 개최한다는바 출품총점이백여점으로 씨의독특한 글씨는만흔인기를끌을것이라한다

水雲教教旨變更
彌陀教로改稱
十五日入佛式擧行

【大田】 대덕군탄동면추목리(大德郡炭洞面秋木里)에잇는 수운교(水雲敎)는 얼마전에 교지를교변하야 명칭을 미타교(彌陀敎)로고치고하야 불사종교단체로부터 참여종교로되엿다고한다 그리하야 오는십오일에는 대전시내유지사백여명을 초대하야 성대한 입불식(入佛式)을 거행하리라고한다

東邊青年會主催
童話大會開催

【金浦】 지난오월칠일오후팔시부터 김포읍동번진흥회관에서 김포동번청년회소년부(金浦東邊靑年會少年部)주최로 동화회를개최하엿는데 참석아동이 삼백여명에달하야 대성황을 이루엇다는데 연제와연사는 다음과갓다고한다

一、소내기 鄭浦

一、중이되랴면 陳永春

一、멍덩구리할머니 嚴斗燮

一、바보호랑이 崔永根

地方人事

◆守屋直氏(瀋陽郡廳內務主任)赴任人事次本報瀋陽支局來訪

◆金永範氏(大串面技手)新任人事次本報金浦支局來訪

◆李範膺氏(陽村面長)新任人事次同上

◆李完求氏(前永同郡廳農業技手)淸州郡廳榮轉人事次本報永同支局來訪

라디오

九日(日曜)

◇午後六時 에코—드合奏 京城高商맨돌린·오케스트라

◇同六時(東) 名作物語(第一放送) 里見八犬傳(五)テキスト四入頁 AKコドモ會

◇同六時二五分 修養講話 存心 中央佛專 權相老

◇同七時三〇分 經濟解說 延專 林炳赫

◇同八時 피아노獨奏 一、론도—가봇드…빠하作曲 二、熱情소나타中에서…베—토—벤作曲 第一樂章 앗사이、알레그로 三、폴로네—즈 A플랫드長調 作品五十三番…쇼팡作曲 四、圓舞曲『바쥐』…슈트라우스作曲 카추린、고—만

◇同八時三〇分 關山戎馬外 一、關山戎馬 二、긴아리 三、打鈴 四、寧邊歌 五、開城難逢歌 六、방아타령 崔貞子 金秋月

◇同九時 連續野談(二)『冠을쓰든끼』 申鼎言

◇同一〇時 朝滿交換放送(朝鮮으로부터)—京城— 俗謠 一、靑春歌 二、漢江水打鈴 三、景福宮打鈴 四、닐리리아 五、오돌똑 六、새타령 大笒 金永根 細笛 姜鶴洙 短簫 崔壽成

第一放送

◇午後六時(東) 物語

◇同七時三〇分(東) 音歌

◇同八時(東) 日曜特輯六스演藝

◇同八時三〇分(東) 新邦樂

◇同八時五五分(東) 浪花節

伊川 婦人裁縫講習會

▲時日 五月十日—十六日

▲場所 伊川公會堂

◇主催 싱가伊川出張所

◇後援 朝鮮日報伊川支局

茂山 第三回國境蹴球大會

△期日 五月十六日午前九時 同十七日午前八時

△場所 茂山邑虎曲運動場

◇主催 朝鮮日報茂山支局

◇後援 茂山體育會

中等團엔載寧明新
青年團은OB優勝
全朝鮮蹴球大團圓

【平壤】 관서체육회(關西體育會)주최 본사평양지국후원의 제삼회전조선축구대회 제삼일 결승(決勝)은 팔일오전열시부터 계속되엿는데 작보이후의 전적은 다음과가트며 중학단은 원래의 재령명신(載寧明新)군이 와신상담삼년만에 강호 광성고보(光成高普)군을 이대일(二對一)로 이겨 영예의 우승권을 획득하고 청년단은 운장오·삐(O·B)군이 고려(高麗)군과 접전끄테 일대령으로이겨 우승하엿다

어리하야 히유의백렬전이끗난 다음 본대회회장조만식(曺晩植)씨로부터 우승한각부팀에게 우승기、우승배、메달、『윈잉볼』등을수여하고 의의잇는 폐회사를이어 관서체육회 만세삼창으로 이대회를 원만히 끗맛추니 때는 오후일곱시반이엿다

【中學團決勝】

明新2(1:0 1:1)1光高

載寧明新對光成高普決勝戰은同午後五時十分부터 金光信(主)金元福 朴仁植(線)三氏審判아래光高先蹴으로 開戰한바 처음부터明新軍優勢로 光高軍苦戰든니二十分에 明新軍CF金光燮君의『패스』를RW姜國世君이 妙蹴하야貴한一點을 先得하야 戰勢는 一層白熱化하야 光高軍必死的勇氣를다하야 數次역습을 하엿스나 凡蹴으로無效 後半에드러 二十一分에 明新軍다시『페날티킥』을利用하야 一點을加하니 二對一 明新리—드 二十四分에 光高軍 敵門前에서 混戰타가 一點을恢復하엿스나 兩軍得點업시 타임업되니 決局二對一로 遠來의明新軍이 優勝하엿다 (게임 六十分)

【光高】 FW 光煥 廷吉 模 模煥 一成 吉國 HB 栗錫 相載 寅德 永基 絢成 FB 朱範 李金 金尹 林崔 羅廉 鄭

【新明】 FW 蠻世 珠煥 變植 龍浩 基三 HB 輝用 撫最 光誠 永哲 德明 FB 崔姜 金吳 金崔 韓朴 孫朴 李錫

	光高	新明
門蹴	9	2
隅蹴	1	2
自由蹴	8	6
罰蹴	1	0

【青年團決勝】

OB1(1:0 0:0)0高麗

O·B對高麗決勝戰은 同午後六時二十六分부터 朴永哲(主)金成煥、邊在領(線) 三氏審判아래 開戰한바 劈頭一分에 OB軍CF李貞植君門前四米에서『헤딩』하야 一點을先得 老將兩軍最後까지猛戰하엿스나 得點업시決局一對〇으로 高麗軍惜敗 (게임六十分)

【OB】 FW 淳民 得烈 植煥 浩森 勳五 HB 李致 裕泳 奉貞 永龍 永益 FB 李韓 韓沈 李朴 韓金 金張 金

【高麗】 FW 高和 淳永 鎭文 國善 德鎭 HB 朴永 李宗 金泰 成鳳 FB 朴孔 金李 金李 韓黃 張龍

	OB	高麗
門蹴	3	14
隅蹴	1	2
自由蹴	4	7

MARUZEN·MARUZEN·MARUZEN·MARUZEN

刀面全安研動自—레바

面刀로硏器를兼하고一枚의날로半年은씁니다

郵稅及替込付 ¥1.50 以上各種

—全國到處에잇슴니다—

理想的인通氣防水加工

ウェザーオールコート
웨더—오—ㄹ코—트

所謂레인코—트걸라—를脫한뽀뿌린風의엷고가벼운가음은몸에입어서輕快또高尙

淡黑·淡茶 ¥22.50 鮮內送料·47
輕漆ラグラン型

京城府本町二丁目 丸善 電話本局{四三六六番 長五九〇六番} 振替口座京城三四四番

日本의잉크를代表하는
크잉나데아善丸

彩生筆一
筆萬어되드

近處文具店에
서사십시요

MARUZEN·MARUZEN·MARUZEN

中津式(二馬力) アイスケーキ機 京城元町一丁目 中津式冷凍機第二販賣事務所

不老長壽 強精回春 更少幸藥
百補丸
京城堅志町 平和堂 一劑十一圓

早〇立止 名藥소잇 中國古來秘方近代式クリーム劑로만든早漏防止藥!이藥이면아모리頑固症도塗布20即刻20回終夜不倒되오니 一圓半 50回 二圓

強大藥 男子〇器病小及其他生機能障碍에百發百中하는中國名藥清導補精丸 半個月分二圓 一個月分五圓半(說明書無代呈)
安東縣興東前街91 滿蒙特産物商會 京振23038

ハンドバッグ專門 夏屋 製造御 京城本町二丁目 電話本局七四九番

頭痛은→回効散
齒痛과 頭痛에
効力이迅速하다고評判을밧는回効散은神經痛에도퍽조타고 어느藥房에서든지 만히팔리고잇다。
—말로보다한번 試用하시오—
本舖 大阪森田製藥所 全國藥店에잇슴

ダイハツ號小型三輪自動車

陸軍省專用
遞信省專用

ダイハツディーゼル機關

特告

今般弊社에서 黃海道總販賣所를 載寧海林商會로 指定되얏사오니 倍前愛護하야주시옵을待望하나이다
ダイハツ號製造發賣元 發動機製造株式會社 京城出張所 白

陸軍省指定
內務省指定

一時間에對	一キロ	一馬力
重油	一、二錢	〇、九錢
石油	六、七錢	九、〇錢
電力	四、七錢	三、五錢

消耗費는馬力當一時間約九厘 보시요此에比較表

五キロ(六、七〇馬力型)
七キロ(九、三八馬力型)
九キロ(十二、〇六馬力型)
十二キロ(十六、〇八馬力型)

能率優良、燃料最底廉堅牢無比、使用安全輕便各作業家及商業家에서 使用치아니치못할小型貨物車

エンチン界의覇王 ダイハツ號小型三輪自動車 ダイハツディーゼル發動機
三七年新型發賣
六萬力七分 載積量 六〇〇キロ
七馬力半 載積量 七〇〇キロ
燃料 每百里カソリン約一升八合

營業科目
各種製材原木及和洋家具部
農工具諸機械附屬品塗料油部
石油揮發油各種機械油部
金物硝子及ペイント塗料部
セメント石灰左官材料部
陶磁器硝子器及內外百貨部
各種肥料販賣部

黃海道總代理店
ダイハツ三輪自動車 ダイハツディゼル機關 黃海道一手販賣店
南滿洲鐵道株式會社 撫順炭販賣店
政府補助バインミシン西鮮特約販賣店
東京本庄式製繩機 黃海道特約販賣店
トンボ印ショベルツルバシ 西鮮特約販賣店
磯野式深耕利中特約販賣店
多木式農具スートプ特約販賣店

海林商會 朝鮮黃海道載寧邑本町通 電話一〇八、二三番 振替(九)五ハ 電略(カ)又(カイ)

スキーポマード 艶出し

당신의淋疾은락구링으로

春節은淋疾도싹 튼다—

淋疾全治 하랴면 그原菌의殺滅이 第一의條件입니다 第二는 利尿입니다 殺菌과 利尿의 效果잇는 藥品이 淋疾必治의本領입니다

락구링 은 眞로 淋疾患者의救主 尿道가압흔 淋疾、尿道는 뜨거운 火箸로찌르는듯한 苦痛의人、何時나 黃色의膿汁、小便時마다 出하는 慢性의人은 特製락구링으로 速히 根治하시라

定價 四日分 金一圓·九日分 金二圓·十四日分 金三圓·廿五日分 金五圓

京城旭町一 樂天堂製藥株式會社

單一週日期限附로 三百戶에 또 退去令

不應하면强制撤去시킨다고 羅津府民의戰戰兢兢

戒告書恐怖時代

【羅津】퇴거명령(退去命令)에잇서서 계고서(戒告書)의 발송으로 주민의퇴거를 강요하는 라진부(羅津府)당국에서는 지난륙일에 다시칠십동삼백여호의 주민에게 일주일의 기한을 부처 최후통첩을 발송하얏다한다 이번계고서를 바든 주민들은 본정일정목(本町一丁目)과 춘일정(春日町)일대로 이곳은 라진에서도 제일가는 밀집지대(密集地帶)로서 계고서는 바덧스나 주민들은 옴기길방도를 몰라 갑작이 처할바를 모르고방황한다는바한편부당국으로서 이에 대처하기위한 시설로 만드러노앗다는수용빠락도 초만원으로 도저히 수용을 바들여지조차 업슴으로 일주일을격고난날에올 현상은 지금부터 전률업시 보기어려운참상이라한다

土岩이崩落되여 人夫一名慘死

【松禾】송화군읍내공설시장공사장에서 지난삼일오전십시 십분경에 동면룡호리(龍虎里)장봉운(張封雲)은 전기장소에서작업을하고잇든중 갑작이 토암이 문허저서 중상을당하자 즉시본읍오(吳)공의의원에수당을 가하엿스나 졸개끌이 의절되엿슴으로 무참히도 동십일시반에 절명되엿다한다

薄俸이有罪! 月給五圓을밧고 自暴自棄로窃盜

【元山】방봉에 죄잇다——지난오일 문평의점려인숙 김만성(金萬成)집에류숙하든 전기공 세사람이 도난당햇다는 신고를 바든 문평경찰관주재소에서는 곳그피의자로서 원산부영정에잇다는 김봉수(金鳳壽)를 인지하고 엄중취조하는일방 그의신체를 수색하얏든바 각반(脚絆)속에 십삼원 기타에 일원륙십륙전이 들어잇는것을 발견하고 추궁하매 그제야그자는 범행일체를 자백하얏다 이제그의범행경위를드르면 그는지금 모상회전기공으로 단기는데 오원월급으로 오원을바덧스나 그것으로서는 생활비가 안될뿐아니라 밀려온집세까지도 물수업서 이개월이상체물로 쫏겨날형세이므로 그만 자포자기가되여 김소고만(金小古萬)음식점에서 동업동숙하는 한두호、안광원、김복록등 삼씨와 함께술려한바탕먹고 가리 도라와자다가 문득 집생각이나서 전기상씨의 월급든돈 훔처가지고 시가나가서 다시술을마신다음 집으로가다가 붓잡핀것이라고한다

제•버•릇•개•못•주•어 出獄即日또窃盜

서울서죄짓고鐵原서被捉

【道原】본적을 광주군락생면백현리(廣州郡樂生面栢峴里)에 두고 소화십일년오월 상십일경성법원에서 절도범으로 징역일년에 처하야 김천(金泉)형무소에서 복역중이든 신헌형(申鉉亨)은 지난사월이십이일 가출옥처분을밧고 나오든그날로 경성재동정(齋洞町)칠십이번지에일으러 신숙철(申淑澈)의 방에 들어가서 현금십구원칠십전을 훔처가지고 청원으로왓다가 사월이십륙일에 청원경찰서원에게체포되여 지난오일에 송국되엿다고한다

伊川에도大山火 五百七十町步를燒失

三日間連續延燒後僅僅鎭火 原因、損害方今調查中

【伊川】강원도이천군방장면(方丈面)귀당리(貴塘里)압산에서 지난이일에 불이이러나자 맹렬한 바람이부러 도모지 끌도리가업시 삼일간 연소하야 결국 민유림(民有林)오백칠십정보를 소실한바 소유자가 오십삼명이나된다는데 근래에드믄 큰산불로손해는 방금조사중이며 주재소소방조청년단 기타주민들의 로력으로 겨우 지난오일에 진화는 되엿스나 일시대소동을하엿고 원인은 자세치못 하나 아마 화전민이 오이를 십니라고 조고마한 불을노흔것이 맹렬한 바람관계로 연소되야 그와가티큰불이어러난것인듯하다는데 일반은 주의하거를 바란다고한다

八達橋미테 疑問의女兒屍

大邱署身元을調查中

【大邱】팔일오후한시쯤에 대구천(大邱川)팔달교(八達橋)미테서 의문의 유아사체를 통행인 칠곡군 칠곡면(漆谷郡漆谷面)박종팔(朴鍾八)이가 발견하고 대구서에 알리여왓스므로 서원이공의를 대동하고가서 검시한결과 사후삼일쯤되는 세살먹은 여아로 판명되엿는데 대구서에서는 이의문의 사체의신원을 알어내고자 활동조사중이라한다

浦項의年中行事 全朝鮮自轉車會

本報支局後援 五月十六七兩日間

【浦項】포항년중행사의하나로서 매년개최되여 만흔인기를끄을든 재십일회 전조선자전차경기대회(全朝鮮自轉車競技大會)는 포항륜업동업자(浦項輪業同業者)주최와 본보포항지국후원으로 예정한바와가티 오는오월십륙、칠량일간 남빈정(南濱町)거리편 광전(廣田)에서 개최하게되엿는대 발서부터 멀리경성(京城)、대구(大邱)、부산(釜山)등지에서 일류선수의신립만히밧게되주최측에서는 모-든준비에 바뿐중이며 금년대회는 현세를미루어보와서 대성황을예측한다고한다

組合長椅子를圍繞 紛糾는又復再燃

問題만흔鎭南浦產組

【鎭南浦】평과의 왕도진남포에 수천과수재배업자를 상대로 창립된 진남포산업조합(產業組合)은 작년시월이래 리사문제를중심으로 조합원들이 결속하여가지고 산업조합내부를 일체혁신하지안흐면 안되겟다고해서 조합원들이 혁신기성회까지 조직한후 분투한결과 정정백백을주창하고잇든 복전(福田)리사의부정사건이 인정되여 조합장은인책사임하고 리사는 파면을당하여 방금평과재배기를 압두고산업조합은 실로 무두상태임으로 수천과수업자들은 만흔불편을당하고잇다는바 리사는 도당국에서 임명제로 되여잇는만치 불원간 임명되리라고하나 조합장은 조합원들이 선거할것임으로 최근조합장의 의자를싸고 세파네파로 판집되여가지고 세간에 비상한주목을 끌도록 분규와내홍이 일어낫다고한다 현재조합장출마는 조정호(趙定鎬)오윤희(吳允熙)량씨가 운동중이라는바 가장 괴상한 현상으로는 조합간부중 모모가 부리사니 판매주임이니 하는 직석(職席)을 엇기위하여 자기립장이 유리할편으로 가담하여 가지고 조합원들을 충동하는관계로 조합원들은 기로에서 정신업시 올팡갈팡하는 모양이라고한다 그러해서 가장조합원의 다대수가잇는룡강군 진운면(眞雲面)을중심으로 부근조합원들은 오는십사일 진지동삼진학교(三眞學校)에모이여 조합장문제를 비롯하여 조합혁신책에대한문제를 토의하기로되엿다는바 장차문제는 어떠케나 귀결이될는지 매우관심되는바라고한다

民有火田民整理로 廿五指導員配置

地盤保護、營農改良等等施設 五萬餘火田民定着策

【咸興】함남도 산림과에서는도내에잇는 화전민칠천구백정보의광면적인 민유화전(民有火田)의정리를 계획하고 금년내로 그지도원으로 군산림주사(森林主事)사명 동주사보(主事補)이십일명합이십사명을 각지에 배치하기로 되얏다

이화전(火田)안에 살고 잇는 화전민(火田民)은 오만여명이다수에 달하는데 그들은 모두극히 조방적(粗放的)또는원시적로매년지미(地味)가 척박하야가며 또한 산림이 극히적은관계로 경지난에 빠지며 또한매년와지반(地盤)이 소모되야 감이상례적으로 오는흉작등으로 만여명의 거취는일대사회문제로되여잇다

이번의화전정리(火田整理)는실로이러한긴급한문제의 대책으로립안된것이며 정리의 주요한행사는지반보호(地盤保護)시설 농경법(農耕法)의 근본적개량 신간(新墾)의방지등인데 그배치는 늣저도오는팔월안으로 단행할터이라하며 이정리여하는 가장주목되고잇다

朝鮮語發聲映畫『五夢女』를上映

本報讀者優待

【大阪】대판시랑속구신세계에잇는빠-ㄱ극장(浪速區新世界パーク劇場)에서는 오는십삼일부터이십일까지 팔일동안에 경성촬영소제작 조선어발성영화인 조선영화 오몽녀(五夢女)전칠권외에 서양영화 돌관막진왕(突貫驀進王)과 암야의태풍(闇夜の颱風)등을 봉절하게 되엿는바 오몽녀는 우리문예계에 명성이 노픈리태준 씨의 원작으로 조선영화계의 원로인 라운규 씨의 각색과 감독으로 노재신 김일개 윤봉춘등의 주연으로 근래드문 명작으로서 일본내지에서 봉절한은 금번빠-ㄱ극장이 처음이라하며 금번 이상영회를 상연중에는 특히 조선일보독자에게는 계상입장료 사십전을 삼십전으로 우대하게되엿다는바 벌서부터 영화팬들의 기대는 불등하다고한다

二郡一府를橫行튼 窃盜犯에三年役

元山支廳에서言渡

【元山】각경찰서류치장에드나들기 전후다섯차례를겨고 또다시 출옥이일만에 절도행각을시작하야 약이개월반에 매일이나 다름업시 안변(安邊) 덕원(德源)원산(元山)의 이군일부를 무대로 돌아다니며 쌀、석유、놋그릇、밥상、세수대야、남비등 기타수십가지 물품과금액을 절취해먹든 본적을 평강군(平康郡)에두고 원산부 명석동(元山府銘石洞)일백이십사번지에잇든 무직신룡주(申龍珠)에대한 주거침입、절도에관한 공판은 지난 칠일오후두시반부터 원산지청법정에서 로(魯)판사심리와 사전(寺田)검사 간여미레 열렷는데 립회검사로부터 징역삼년의 구형이잇슨다음 로판사로부터 구형과가튼 언도가잇섯다

阿片密輸犯 二名을檢擧

【新義州】평양부신리(平壤府新里)일백삼십칠번지 김상옥(金相玉)외한명은 합남지방에서아편두관 시가칠백원을 사가지고 평양까지 운반한다음 평양에서부터 자전거두대다이야속에다가 교묘하게감추어가지고 철도편으로 신의주까지온것을 지난 팔일아츰 신의주서원이 발견하고 경찰서로 동행하야다가 취조한결과 전기와가튼 범죄사실을 자백하얏다한다

自殺? 他殺? 嫌疑者를取調

【盈德】경북영덕군지품면오천동(盈德郡知品面午泉洞)에서는 살인사건이발생하엿다하야 영덕경찰서에서는 형사대의 출동으로 동리 박간일(朴間一)린수방(林守方)두사람을 엄중취조중인바 그자세한내용을탐문한바에의하면 전기두사람은 지난삼일저녁에 동리에서 음식영업(飮食)하는 유규영(柳奎榮)의처 오분순(吳粉順)이와말다툼이되여 언거언래하는중 오분순은 분함을 이기지못하든바 동사일오전오시경에후원 감나무(柿木)에 목을 매여죽은것을 발견하자 그와가티 혐의자로 엄중취조한다는바 의문의 타살은아니고 자살로 판명되엿다하며 불원간 혐의자도석방되리라고한다

本報支局主催로 谷山發展座談會

商工業者及有志를網羅

【谷山】본보곡산지국주최하에본월이십구일을택하야시내상공업자급지방유지좌담회를개최하기로방금 각방면에교섭과 만반준비중인데 당일의협의건은 상공업자지도기관인 상공협회 창립과곡산번영회 창립곡산군내에 산재되야 잇는명승고적 보호선전급공회당등기타 수종이라하며 장소는 당지시내천도교당이라는바 당일의 요망은 곡산발전을위하야 누구든지 시내거주자는 꼭 출석키를 바란다고한다

謹告

通川支局 慈東分局長 林永道 右新任

馬山支局 昌原分局長 金漢龍 右新任 上南分局長 兪民鑿 右新任

莞島支局 記者 崔平山 同 金炳奎 顧問 金榮炷 同 任在甲 右新任

倭館支局 記者 李斗錫 右新任

安岳支局 記者 李桂鎬 右新任 記者 申大湜 右解任

石岩支局 記者 崔龍河 右新任

禮泉支局 龍宮分局長 權五德 右新任

谷山支局 顧問 金炳駿 同 禹觀亨 右新任

眞池洞支局 記者 金仁學 右新任

天津支局 移轉位置 天津日租界閘口街七號

通化分局 移轉位置 安東省通化縣城南關

惠山支局 大五是川分局長 朱賢七 保田分局長 張衡成 右新任

金浦支局 記者 鄭濬 右新任

茂山支局 新站分局長 尹會鉉 右新任 新站分局長 朱鶴虎 右依願解任

馬山 馬山市民大運動會
▲日時 五月十六日
▲場所 馬山中央運動場
◇主催 市民大運動會準備委員會
◇後援 朝鮮日報馬山支局

江西 金剛山探勝團員募集
△時日 自五月十二日至十九日
△會費 一人當二十六圓五十一錢
◇主催 朝鮮日報社江西支局
◇後援 岐陽驛

鴻山 無量寺觀燈大會
▲期日 五月十六日(陰四月初八日)
▲場所 鴻山無量寺
◇主催 朝鮮日報鴻山支局

漆原 第三回漆原婦人大運動會
▲時日 五月十六日
▲場所 漆原公普校庭
◇主催 漆原婦人會
◇後援 朝鮮日報漆原支局

古邑 關西對抗庭球大會
◇時日 五月十六日
◇場所 五山高普運動場
◇主催 五山高等普通學校
◇後援 朝鮮日報古邑支局

平壤 全朝鮮自轉車競技會
▲日時 五月二十三日午前九時
▲場所 公設運動場
◇主催 平壤輪業會
◇後援 朝鮮日報社平壤支局

수리표우유 ワシミルク
육아보건에최적합

煉乳中에서 제일安全한것은 이것이요

煉乳의元祖 世界的名品 수리의商標에注意하야 주십시요

各食料品店에서販賣함

K11-87

日・英・米・獨・佛・特許
器械鍼療法
奧村療法 朝鮮学院
◎通信速成講習科 學則無料送呈(郵券四錢要) 每月五日開講
◎所在地 京城府大和町三丁目五五番地
◎本院 大阪市西區江戶堀下通五丁目 電話土佐堀三八四三番
◇特典 修了者全國無試驗開業ヲ得

고구마순 甘藷苗 春成 販賣
定價表進呈함
開城南山町 興林農園支店 振京一五〇三七

當選謝禮
本人等이 猥히 今般靈山金融組合役員에 當選되엿슴으로 玆에 謝禮함
監事 鄭在根 河水源 吳赫煥
評議員 河之浩(靈山面長) 鄭麟朝(桂城面長) 林永守(丈麻面長) 曺圭喆(都泉面長) 李愚一(吉谷面長) 金秉顯(釜谷面長) 尹翊植 南相潤

ツライ歯痛にスグキク 今治水

ノーブルミシン
大特賣一臺九圓五十錢
一臺의小包送料一圓〇五錢
(說明書進呈)
素人이라도短期練習으로洋服이나朝鮮衣服이라도簡單하게裁縫되는流行型獨逸式國產ノーブルミシン입니다 單式鍵입으로解剖할제도絲止도끈치안코、손쉽게풀니며、洗濯鏈、덥붓치、又는練習用等에가장取扱便利하며、安價임으로엇던家庭에서나必히一臺는必要합니다
寸法 高八寸五分 間口一尺〇五分 奧行六寸五分
名古屋市中區老松町 伊藤利商店 振替名古屋一〇三七七番

죽은깨 여드름
皮膚精氣
얼골모양은 남부럽지안으나 죽은깨 여드름 잡티로 어여쁜 얼골도 옥(玉)의티가되고 말으니 원통함과 고민으로 세월을 보내시는분이 세상에 얼마나 만히 잇겟습니까 고민하는 여러분의 죽은깨 여드름 잡티에 절대한 효과잇는 세계적 발명약 피부정기(皮膚精氣)가잇스니 안심하시고 한번써보십시요 아지못할 사이에 흉한 죽은깨 여드름잡티가 살아저업서지고 놀납게 어엽븐 얼골이됩니다 더구나 봄철이 되여오면 옥가치 희엿든얼골도 죽은깨 여드름 잡티가생기기 쉬우니 누구던지 명랑한 얼골로 지내고십흐신분은 피부정기(皮膚精氣)를 좌우에잇지마십시요
十餘年苦憫하던죽은깨가十五日에 (始興)盧秀氏
前略本人은 보기흉한죽은깨로 十餘年間을苦憫하며 여러가지 神効하다는藥을 사써보앗스나 조금도 効力이업서 結局은치지못할것이줄 알고낙망하다가 偶然히 貴社發賣品인 皮膚精氣(重症用四圓分)를사다가 約十五日間을 바른결과 異常한것은 絕對危險性이 업시감쪽가티 完治된것을 感謝하오며 爲先紙上으로 謝禮합니다 (平壤)崔昌善氏
前略諸先生에 萬安과 貴店의 隆盛을祝합니다 皮膚精氣(重症用)(四圓分)을 代金引換으로 付送하여주십시요 (감사장은만흐나 지면관계로이만略함)
皮膚精氣의偉力
죽은깨여드름靈藥 피부정기 는진실로 現代科學文明의極致의產品으로써 其獨特한成分의 큰약효에는놀내지안을 사람이업고한번써 보기시작하면누구던지 그효력에 탄복치안는사람이업다고합니다 약가중증용(重症)四圓경증용(輕症)二圓 送料二十五錢海外注文은要先金
發賣元 合資會社 日光堂藥品部 京城和泉町一一九 振替口座京城一九一四二番
地方代理店募集

東洋劇場
五月九日낫부터十二日밤까지 劇團靑春座四日間短期公演 西北鮮及滿洲訪問巡演告別週間
▲上演名劇▼
純情悲劇 崔獨鵑先生作 어엽분바보의죽엄 一幕二場
이世上을즐겁게살녀고애를쓰다가無慘히죽어가는어엽분바보點順이의짧다란生涯ー거기에는人生의弱點을가장깁피파고드러다보아야만볼수잇는식컴은悲劇이움직이고잇습니다 이조흔機會를일치마시고括目鑑賞하소서 首陽山人作
家庭悲劇 벙어리냉가슴 一幕
靑海案 喜劇 白烟伊 홀아비여!울지마라 一幕
喜劇 八百圓짜리쇠집색이 一幕
特別謹告‖五月十三日부터劇團豪華船歸京公演 五月十三日부터劇團靑春座地方巡演